

# 岐阜県立本巣松陽高等学校創立百周年記念事業実行委員会

## 第6回 委員長会

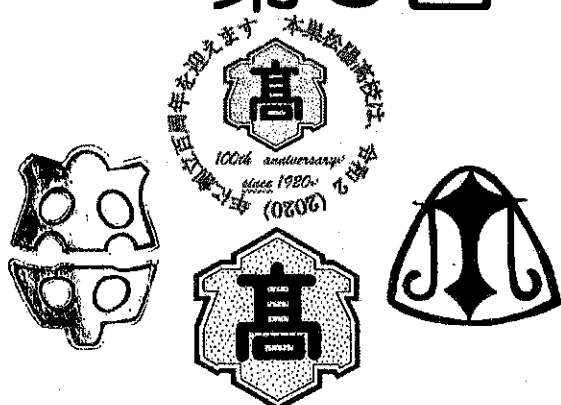

日時 令和3年3月27日(土)  
13:00~14:00

場所 銀杏館 1階 会議室

総合司会 柏木(事務局)

- 1 実行委員長(同窓会長)挨拶
- 2 実行副委員長(学校長)挨拶
- 3 議 事 (議長 実行委員長)

### 議 題

- |                           |             |
|---------------------------|-------------|
| (1) 総務委員会                 | (遠山 総務委員長)  |
| (2) 広報委員会                 | (河野 広報委員長)  |
| ① 岐阜新聞の協賛広告第2弾について        |             |
| (3) 事業委員会                 | (小川 事業委員長)  |
| (4) 式典委員会                 | (松岡 式典副委員長) |
| (5) 記念誌委員会                | (西尾 記念誌委員長) |
| ① 記念誌の進捗状況について            |             |
| (6) 名簿発行委員会               | (天野 事務局員)   |
| (7) 財務委員会                 | (汲田 財務委員長)  |
| ① 名古屋国税局へ寄附金募集結果の報告       |             |
| ② 公益財団法人十六地域振興財団へ助成事業実績報告 |             |
| ③ 令和3年3月での決算予測            |             |
| 4 コロナ対応の現状を踏まえた各行事の検討について | (西尾 事務局員)   |
| 5 その他                     |             |

\* 次回の予定

未定

令和3年3月27日

第6回「本巣松陽高等学校創立百周年記念事業」委員長会

実行委員長（同窓会長） 川瀬 善忠

1 コロナ禍の中での記念事業

○正門周辺整備事業が完了

令和2年5月12日（火） 安全祈願祭（起工式）

令和2年9月9日（水） 竣工式

総事業費 23,472,000円（基本設計費 3,672,000円、実施設計・工事費 19,800,000円）

2 同窓会入会式

○令和3年2月26日（金）にオンラインで挙行

森悠登理事代表 他6名に委嘱状を渡す

卒業記念品として同窓会から印章を贈呈

3 延期した記念式典・記念祝賀会について

○記念式典 平成3年10月16日（土） 体育館

○記念祝賀会 岐阜グランドホテルを予約

□本日の委員長会で式典・祝賀会の開催について再確認をする

(1) コロナ社会の現況と今後の状況を詳細に分析しながら、具体的な開催内容についての検討をする。

(2) 記念式典については学校の企画方針を基に、総務委員会で具体的な準備を

(3) 記念祝賀会については式典委員会を軸に、総務委員会と共に企画、運営全体の検討を

(4) 4月末までに各委員会で協議していただき、5月連休明けに実行委員会（状況によっては委員長会）を開催し、決定したい。

(5) 記念祝賀会については、当番学年の篤い思いを大切にしたい。

『同窓会だより』（令和3年3月1日発行）に掲載の、各当番学年の代表者の挨拶を参考に

4 各委員会の現状報告と今後の活動計画

5 大矢晋校長先生（名誉会長）と浅野和道教頭先生（同窓会名誉副会長）

ご退職に心からの敬意を表します

# 令和2年度 第6回 委員長会

日時 令和3年 3月 27日(土) 13:00～  
場所 本巣松陽高等学校 银杏館 1階 大会議室

財務委員会より

報告事項

- (1) 名古屋国税局へ寄附金募集結果の報告  
(岐阜県採納証明書等)
- (2) 公益財団法人十六地域振興財団へ助成事業実績報告

議題

- (3) 百周年記念事業 令和3年3月での決算予測

岐阜県立本巣松陽高等学校 創立百周年記念  
正門周辺整備事業 収支決算報告書

(収入の部)

(単位：円)

科 目	予 算 額	内 訳
寄附金	27,343,776	1280件
雑収入	373,793	百周年記念事業から繰入
合 計	27,717,569	

(支出の部)

(単位：円)

科 目	予 算 額	内 訳
印刷発送費	4,245,569	石田大成社
正門周辺整備事業	23,472,000	
うち 基本設計費	3,672,000	測量、調査、基本設計
うち 実施設計・工事費	19,800,000	実施設計、整備工事
合 計	27,717,569	

記載NO	現姓	名	都道府県	市区町村	取扱年月日	寄付金額
1	広瀬	元士	岐阜県	瑞穂市	2017年12月1日	20,000
2	川瀬	善忠	岐阜県	揖斐郡揖斐川町	2017年12月1日	1,000,000
3	宮田	晴彦	岐阜県	岐阜市	2017年12月1日	10,000
4	米山	義信	岐阜県	大垣市	2017年12月2日	5,000
5	讓	法子	岐阜県	安八郡神戸町	2017年12月2日	10,000
6	栗本	和幸	愛知県	名古屋市緑区	2017年12月4日	10,000
7	守屋	尚	神奈川県	横浜市青葉区	2017年12月4日	10,000
8	青山	芳雄	岐阜県	岐阜市	2017年12月4日	5,000
9	所	たづる	東京都	渋谷区	2017年12月4日	10,000
10	青山	敏夫	千葉県	船橋市	2017年12月4日	10,000
11	青木	宏之	埼玉県	さいたま市南区	2017年12月4日	10,000
12	岩田	房子	岐阜県	岐阜市	2017年12月4日	10,000
13	竹中	通高	岐阜県	揖斐郡大野町	2017年12月4日	10,000
14	佐藤	一彦	岐阜県	岐阜市	2017年12月4日	10,000
15	棚瀬	隆宏	栃木県	下都賀郡野木町	2017年12月4日	10,000
16	上野	篤史	岐阜県	山県市	2017年12月4日	10,000
17	山田	恭子	岐阜県	岐阜市	2017年12月4日	10,000
18	土田	公成	岐阜県	山県市	2017年12月4日	10,000
19	牛嶋	久子	岐阜県	岐阜市	2017年12月4日	10,000
20	内山	雄三	岐阜県	岐阜市	2017年12月4日	20,000
21	株式会社	螢雲堂	岐阜県	岐阜市	2017年12月4日	100,000
22	高橋	睦	岐阜県	岐阜市	2017年12月4日	50,000
23	上松	弘子	岐阜県	岐阜市	2017年12月4日	30,000
24	山田	千鶴子	岐阜県	岐阜市	2017年12月4日	10,000
25	小森	昌子	岐阜県	瑞穂市	2017年12月4日	10,000
26	大野	道雄	岐阜県	本巣郡北方町	2017年12月4日	5,000
27	服部	晃	岐阜県	岐阜市	2017年12月4日	10,000
28	加納	宏	愛知県	北名古屋市	2017年12月4日	100,000
29	豊田	良吉	岐阜県	本巣郡北方町	2017年12月4日	10,000
30	高橋	雅弘	岐阜県	本巣市	2017年12月4日	5,000
31	高橋	久子	岐阜県	本巣市	2017年12月4日	5,000
32	福野	正	岐阜県	瑞穂市	2017年12月4日	20,000
33	寺町	律子	岐阜県	本巣郡北方町	2017年12月5日	30,000
34	石崎	正博	岐阜県	本巣郡北方町	2017年12月5日	20,000
35	薄田	静香	長野県	松本市	2017年12月5日	5,000
36	後藤	範雄	岐阜県	本巣市	2017年12月5日	10,000
37	大西	隆信	愛知県	名古屋市熱田区	2017年12月5日	20,000
38	富田	洋永	岐阜県	本巣市	2017年12月5日	10,000
39	古田	幸治	岐阜県	揖斐郡大野町	2017年12月5日	5,000
40	国枝	幸子	岐阜県	揖斐郡揖斐川町	2017年12月5日	10,000
41	林	優司	神奈川県	茅ヶ崎市	2017年12月5日	10,000
42	平松	洋子	岐阜県	羽島市	2017年12月5日	10,000
43	三島	晃映	岐阜県	揖斐郡揖斐川町	2017年12月5日	30,000
44	羽賀	均	岐阜県	岐阜市	2017年12月5日	30,000
45	大野	博	岐阜県	本巣市	2017年12月5日	10,000
46	岡部	紗季	岐阜県	本巣市	2017年12月5日	1,000
47	高田	幸子	岐阜県	瑞穂市	2017年12月5日	20,000
48	佐藤	登代	岐阜県	本巣市	2017年12月6日	10,000
49	石崎	正男	愛知県	あま市	2017年12月6日	5,000
50	川北	学	千葉県	柏市	2017年12月6日	4,000
51	河村	良人	静岡県	沼津市	2017年12月6日	10,000
52	小坂	幹夫	岐阜県	瑞穂市	2017年12月6日	5,000
53	衣斐	賢司	岐阜県	岐阜市	2017年12月6日	10,000
54	小鹿	久美子	岐阜県	岐阜市	2017年12月6日	20,000
55	岡部	淳恵	岐阜県	本巣市	2017年12月6日	1,000
56	河村	恵	岐阜県	大垣市	2017年12月6日	10,000
57	堀部	啓一	岐阜県	本巣市	2017年12月6日	10,000
58	川島	重信	岐阜県	岐阜市	2017年12月6日	5,000
59	石原	敏郎	岐阜県	揖斐郡大野町	2017年12月6日	20,000
60	若原	忠義	岐阜県	岐阜市	2017年12月6日	1,000,000
61	馬淵	義之	岐阜県	揖斐郡大野町	2017年12月6日	10,000
62	若原	昌子	岐阜県	本巣郡北方町	2017年12月6日	10,000
63	窪田	一秋	岐阜県	羽島郡岐南町	2017年12月7日	10,000
64	高橋	徹	岐阜県	揖斐郡揖斐川町	2017年12月7日	10,000
65	川瀬	慈	岐阜県	揖斐郡揖斐川町	2017年12月7日	10,000
66	國定	義典	岐阜県	瑞穂市	2017年12月7日	10,000
67	常富	康平	岐阜県	瑞穂市	2017年12月7日	10,000
68	三輪	喜久子	岐阜県	岐阜市	2017年12月7日	20,000
69	中村	文乃	岐阜県	岐阜市	2017年12月7日	5,000
70	花林	尚英	岐阜県	岐阜市	2017年12月7日	20,000
71	川瀬	道子	岐阜県	不破郡垂井町	2017年12月7日	5,000
72	川瀬	健三	岐阜県	養老郡養老町	2017年12月7日	20,000
73	高橋	敏郎	岐阜県	瑞穂市	2017年12月7日	20,000
74	高橋	勢都	岐阜県	瑞穂市	2017年12月7日	5,000
75	高橋	彩華	岐阜県	瑞穂市	2017年12月7日	5,000
76	高橋	美里	岐阜県	瑞穂市	2017年12月7日	5,000
77	田中	奈津子	岐阜県	大垣市	2017年12月8日	5,000
78	片岡	修	岐阜県	本巣市	2017年12月8日	10,000
79	大西	真紀	岐阜県	山県市	2017年12月8日	5,000
80	梅田	将史	岐阜県	本巣市	2017年12月8日	5,000
81	豊島	久子	岐阜県	岐阜市	2017年12月8日	10,000
82	上村	幸華	岐阜県	本巣郡北方町	2017年12月8日	10,000

国税局に提出した寄附者名簿

全16ページ中の  
1ページ目のみ抜粋

教財第587号

令和2年11月12日

岐阜県立本巣松陽高等学校  
創立百周年記念事業実行委員会  
実行委員長 川瀬 善忠 様

岐阜県知事 古田 肇

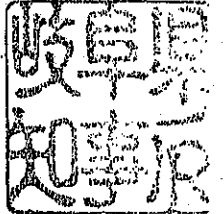

## 採納証明書

岐阜県立本巣松陽高等学校創立百周年記念事業実行委員会が、岐阜県立本巣松陽高等学校創立百周年記念事業として募金により整備した下記の施設設備について、採納したことを証明します。

記

(1)正門および周辺設備

1式

教財第224号の2  
令和2年11月12日

岐阜県立本巣松陽高等学校創立百周年記念事業実行委員会  
実行委員長 川瀬 善忠 様

岐阜県知事 古田 肇

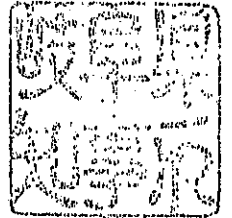

工作物の無償譲受について (通知)

令和2年10月21日付けで無償譲渡申請のありました工作物については、これを譲受  
します。

所属	教育財務課 施設係		
係長	奥田	担当	河村
電話	058-272-1111 内線 3561		
E-mail	c17773@pref.gifu.lg.jp		



## 工作物の無償譲渡契約書

譲渡人 岐阜県立本巢松陽高等学校創立百周年記念事業実行委員会(以下「甲」という。)  
と譲受人 岐阜県(以下「乙」という。)とは、次の条項により岐阜県立本巢松陽高等学  
校の用に供する工作物の無償譲渡契約を締結する。

### (譲渡物件)

第1条 甲が乙に無償譲渡する物件(以下「譲渡物件」という。)は、次のとおりと  
する。

所在地	名称	仕様	
本巢市仏生寺859番地1	正門 および周辺設備	スライド門扉(両開き)	13.3㎡
		門柱(高さ1.98m)	0.845㎡
		門塀 レンガ積 天然自然石	24.0㎡
		腰石積 雑石積	14.1㎡

### (所有権の移転)

第2条 譲渡物件の所有権は、本契約と同時に甲から乙に移転するものとする。

### (譲渡物件の引渡し)

第3条 甲は、譲渡物件を、本契約と同時に乙に引き渡すものとする。

### (契約不適合責任)

第4条 譲渡物件の種類又は品質に関して、契約の内容に適合しないものが乙に引き  
渡された場合、乙は、甲に対して修補又は代替物件の引き渡しによる履行の追完を  
請求することができる。

### (その他の事項)

第5条 この契約に定めのない事項については、その都度甲乙協議して定めるもの  
とする。

この契約の締結を証するため、この契約書2通を作成し、甲乙記名押印のうえ各自  
その1通を保有する。

令和2年11月12日

甲 住所 本巢市仏生寺859番地1

譲渡人 岐阜県立本巢松陽高等学校創立百周年記念事業実行委員会  
代表者 実行委員長 川瀬 善忠



乙 住所 岐阜市藪田南2丁目1番1号

譲受人 岐阜県  
代表者 岐阜県知事 古田 肇

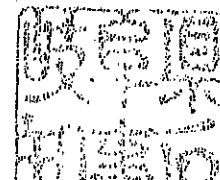



教財第341号の2  
平成29年7月31日

岐阜県立本巣松陽高等学校  
創立百周年記念事業実行委員会  
実行委員長 川瀬 善忠 様

岐阜県教育委員会

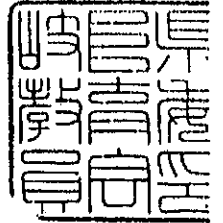

## 工作物の設置承認書

平成29年7月18日付けで申請のありました工作物の設置承認申請については、下記のとおり承認します。

### 記

申請年月日	平成29年7月18日
承認事業内容	<正門 設置工事> ・石柱及び金属門扉
使用承認箇所	本巣松陽高等学校 正門及び周辺
使用承認期間	平成31年7月1日から平成32年7月31日まで
経費の負担	全額申請者(本巣松陽高等学校創立百周年記念事業実行委員会)負担とする。
その他	<ul style="list-style-type: none"><li>・承認期間中に起きた本設置工事による事故・災害等については申請者が責任を持って対処すること。</li><li>・本設置工事に際して、建築基準法等の関係法令で規定する手続きが必要となる場合は、申請者が責任を持って行うこと。</li></ul>

(3号様式)

年 月 日

公益財団法人十六地域振興財団  
理事長 村瀬 幸雄 殿

助成申請者

(住所) 岐阜県本巣市仏生寺859番地の1

(団体等名) 創立100周年記念事業実行委員会

(代表者名) 委員長 川瀬 善忠

(電話) 058-324-1201



### 公益財団法人十六地域振興財団 助成事業実績報告書

2019年 5月22日付で助成金の交付決定の通知を受けました、標記助成事業を完了しましたので、関係書類を添えて、下記のとおりその実績を報告します。

記

区 分	内 容
受 付 番 号	12
事 業 名	岐阜県立本巣松陽高等学校創立百周年記念事業
開 催 日	2020年9月9日竣工式
開 催 場 所	岐阜県立本巣松陽高等学校
参加人数実績	竣工式参加者18人、他報道関係者
そ の 他	(記念式典はコロナ感染症のため1年延期中)

添 付 書 類

1. 事業実績書類
2. 収支決算書
3. 記録写真
4. その他参考資料

以 上

## 事業実績書類

本巣松陽高校同窓会HPより

# 正門周辺整備事業の竣工式を挙行しました

令和2（2020）年9月9日（水曜日）、重陽の節向の日に、創立百周年記念事業の一環である正門周辺整備事業が完成し、竣工式が挙行されました。施工業者であるヤハギ緑化御様からは竣工祝を、同窓生でもある森和之瑞穂市長様からは祝賀メッセージを頂戴しました。式典はテープカットで最高潮に達し、式後は参列者全員で記念撮影をしました。羽ばたく鳥を描いた銘板は、在校生である川村桑さんによるデザインです。

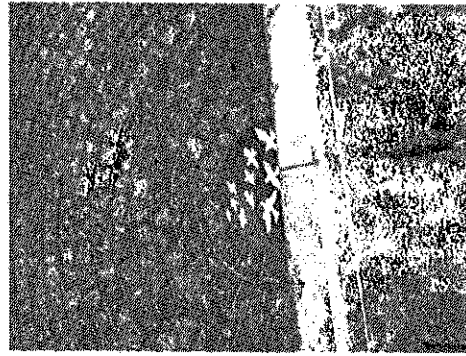
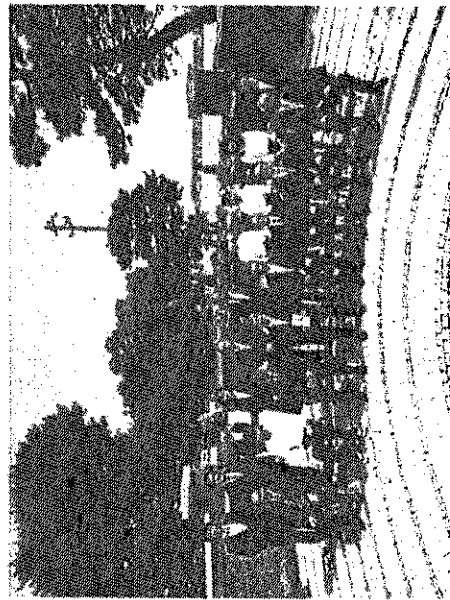
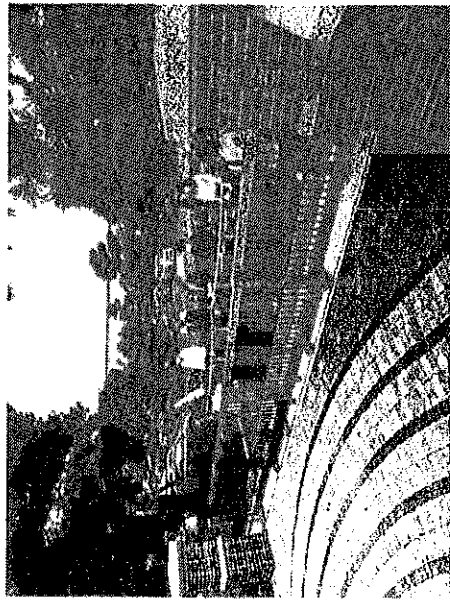

新表なつた正門周辺を紹介しつす。

正門エントランスエリアの床面は、広がる年輪をイメージしてつてつす。本校のこれまでの100年の年輪に加えて、次なる100年に向けた年輪が刻まれるよう願つてつてつす。

門柱は、100年門柱（旧門柱）の色や見た目などのデザインを継承しています。

門柱を入ると、「母校は若き日の心の故郷である」と刻まれた碑とラグビー部創部50周年記念碑がたつ中に、本高のシンボルである松が植えられたメモリアルゾーンが来校者をお出迎えいたします。



なお、当日の様子が、9月10日（木）の岐阜新聞朝刊および中日新聞朝刊で報道されました。また、CCNet（本巣市のケーブアルテレビ）でも後日放送されます。報道関係の皆様、ありがとうございます。

約2年間にわたり寄付金を募集し、同窓生をはじめ、保護者、地域の方々や企業・団体の方々など、非常に多くの方々にご協力いただいてこの日を迎えました。ご協力いただきました皆様に対しまして、厚くお礼申し上げます。

本年は母校創立百周年。コロナ禍により記念式典および祝賀会の開催、記念誌の発行などの記念事業は、令和3年10月に延期となりました。引き続き創立百周年記念事業に対するご理解とご協力を賜りますようお願い申し上げます。

	近藤 佳代子	30,000
	馬淵 博敏	30,000
	モリヤマ ノボル	5,000
	臼井 健二	100,000
	加藤 彰	10,000
	大江 康成	10,000
	戸村 和夫	10,000
	大江 康成	10,000
	名和 千佳	10,000

同窓会、企業、団体

同窓会関西支部	48,000
同窓会関西支部	69,637
S43年卒 3年2組一同	5,000
S43年卒 3年1組一同	5,000
備前部工務店	500,000
西濃建設㈱	1,000,000
岐阜農業協同組合	5,000
S49年3月卒 2組5組	10,000
㈱美濃環境保全社	1,000,000
H30年度銀杏祭	5,705
S52年3年6組有志	11,000
第12回実行委員会 懇親会	21,284
H30同窓会総会 募金箱	90,000
H11年卒同窓生	21,900
本巣松陽高校野球部 OB会	30,000
S52年卒 同窓会	2,400
S42年卒 1組、2組同窓会	25,000
(公財)十六地域振興財団	300,000
同窓会 関東支部	20,820
S50年卒 3年6組	20,000
R1同窓会総会 募金箱	37,730
トンボショップ直川 アビタ北方店	25,000
東海マルタカ	25,000
昭和52年度卒業生	20,000
大垣西濃信用金庫	100,000
本巣松陽高校ラグビー部OB会有志一同	20,000
大垣共立銀行	100,000
税理士法人 汲田会計	100,000



百周年記念事業 決算予想 (2020年度末まで)

(収入の部)

(単位:円)

科目	2017~2020年度 予算額 (A)	2017~2020年度 収入予想額 (B)	差引増減額 (B-A)	備考
同窓生等寄付金	27,000,000	27,302,236	302,236	同窓生・職員・法人等
P T A協力金	11,400,000	11,447,000	47,000	PTA教育環境整備積立基金より8,000千円 在校生(H28~R2年度)3,400人×1,000円
同窓会協力金	10,000,000	10,460,688	460,688	80周年記念事業繰越金 5,900千円 同窓会特別会計 2,200千円 卒業生(H28~R2年度) 1,900千円
雑収入	2,000,000	1,809,064	△ 190,936	新聞広告代1,800千円、期外外の寄付
合計	50,400,000	51,018,988	618,988	

(支出の部)

(単位:円)

費目	2017~2020年度 予算額 (A)	2017~2020年度 支出予想額 (B)	差引残額 (A-B)	備考
事務費	13,650,000	9,228,870	4,321,130	
会議費	300,000	149,871	150,129	実行委員会、各委員会開催費
広報活動費	2,800,000	1,298,713	1,501,287	新聞広告、発行印刷、新聞紙/冊
印刷製本費	1,700,000	1,118,637	581,363	趣意書、振込書、礼状、領収書等印刷
通信運搬費	4,500,000	3,973,346	526,654	趣意書、礼状等郵送代
委託管理費	3,800,000	2,543,424	1,256,576	趣意書等印刷業務、入金管理委託料
旅費	100,000	10,000	90,000	事務連絡、訪問等旅費
雑費	350,000	134,879	215,121	消耗品代等
記念式典費	3,350,000	887,700	2,462,300	
式典費	100,000	0	100,000	感謝状、賞状筒等、記念品
会場費	800,000	162,900	647,100	式場看板、会場装飾用花等、キャンセル料
記念品費	800,000	734,800	65,200	マフラータオル(済)、式典記念品
食糧費	850,000	0	850,000	祝賀会食費負担金
雑費	800,000	0	800,000	写真、パンフレット、胸花等
記念事業費	31,950,000	23,641,614	8,308,386	
基本設計費	3,700,000	3,672,000	28,000	測量、調査、基本設計(済)
実施設計・工事費	20,000,000	19,836,090	164,910	実施設計、整備工事(済)
記念誌出版費	7,000,000	0	7,000,000	記念誌2,000部(郵送料含む)
記念行事費	1,250,000	134,524	1,115,476	記念コンサート、学校内式典、編曲料
予備費	1,550,000	0	1,550,000	
計	50,400,000	33,758,184	16,641,816	

※予想です。金額は変更があります。

通帳残 51,018,988 - 33,758,184 = 17,260,804 (R3.3.15現在)

# コロナ対応の現状を踏まえた各行事の検討

事務局

## 1 現状

### (1)通知等

新型コロナウイルス緊急対策～第3波の終息を目指すとともに、再拡大を阻止～（3月8日～4月上旬）

令和3年3月5日更新

リバウンドのきっかけとなりうる全国的な人の移動が多く、職場や学校の区切りとなるこれからの時期は特に警戒が必要です。

加えて、

- ・ 感染抑制の切り札であるワクチン接種はまだ始まったばかり
- ・ 県内死亡率が上昇（全体の死亡率2.4%、うち70歳以上の死亡率13.4%）
- ・ 感染力が高いとされる「変異株」が県内で確認され、今後拡大の懸念など、脅威は存在し、決して警戒を緩めてよい状況ではありません。

#### 対策1 県民及び事業者における「行動変容」の徹底継続

大前提として、『「基本的な感染防止対策」（マスク、手指衛生、三密回避）の徹底継続』を。

- ・ 飛沫感染対策：マスク着用（「口が災いの元」。しっかりブロック）
- ・ 人との距離確保：〔フィジカル・ディスタンス（物理的距離）〕
- ・ 三密（密閉・密集・密接）の場の徹底回避を。

#### (1)感染リスクの高い春の行事などの徹底回避

歓送迎会、新歓コンパ、花見の宴会、飲食を伴う謝恩会及びこれに類するものについては徹底回避。

#### (2)卒業旅行等（大規模会食の回避が徹底されないもの）の自粛、延期

卒業旅行をはじめとする旅行のうち、大人数での会食の回避が徹底されないものについては当面、自粛・延期。

#### (3)「県をまたぐ移動」「外出」「飲食」に関する慎重な判断

外出は必要性和安全性を慎重に検討し、空いた時間と場所を選んで。

飲食は短時間で、深酒をせず、大声を出さず、会話はマスクを着用。可能な限り家族やパートナーと。大人数は避けて、慎重に。

感染防止対策が取られた店を選択。（換気が良く、座席間の距離も十分、適切な大きさの亚克力板の設置、混雑する時間を避ける）

#### (4)飲食店はじめ、各業界における感染防止対策の徹底

事業者、利用者双方の感染防止対策の徹底継続が不可欠。

特に、次の点に留意。

店内換気：二酸化炭素濃度測定器を用いて店内を測定し、二酸化炭素濃度が一定水準（目安1,000ppm）を超えないように換気や収容人数を調整。

人数：大人数は避けて、慎重に。

間隔確保：同一グループ内の人と人との間隔、及び他のグループとのテーブル間の距離を一定以上（目安1～2m）に確保。距離の確保が困難な場合には飛沫の飛散防止に有効な遮蔽板（亚克力板等）を設置するなど工夫。

大声：店内での会話の声が大きくなならないようBGMの音量を最小限にするなど工夫。

その他：席の近くに消毒液を設置。店舗入口等の掲示にて食事中以外のマスク着用及び体調不良者の入店お断りをお願い。体調の悪い人、感染や濃厚接触の可能性のある人がキャンセルできるような方針を業界団体で検討。

#### (6)イベントの開催制限の継続（上限について一定緩和）

5,000人又は収容定員の50%のいずれか大きい方。

大声での歓声、声援等が想定される場合は、収容率は50%以内。※異なるグループ又は個人間では座席を一席空ける。同一グループ（5名以内に限る。）内では座席等の間隔を設ける必要なし（この場合、収容定員の50%を超えることもある）。

感染リスクが高まる3つの条件（密閉空間・密集場所・密接場面）は引き続き、徹底的に警戒。密になりがちな集会も回避。

#### 対策3 学校教育対策

(1)年度末・年度始めの学校行事等（感染防止対策を徹底し、実施）

卒業式・入学式は、参加者の身体的距離が確保できる配席とし、短時間で実施（在校生の参加回避、保護者等の参加制限などの対策を講じる）。

終業式・始業式等は、ICT や放送機器を活用し分散実施を基本。

高校入試、合格発表・合格者説明会は、密集を回避し、常時マスクを着用するなどの基本的な感染症対策を徹底。

(3)各学校での感染防止対策の徹底確認（コロナガードによる点検徹底）

歯磨きは、周囲への飛沫の飛散やエアロゾルの発生が懸念されるため、洗い場での密集を回避し、個別に実施。

## (2)実際の対応

ア 大人数での集会を制限：体育館での集会は学年集会の規模まで

イ 昼食時の会話を制限：自席において他人と会話をせずに喫食

ウ グループワーク等を制限

## 2 検討

(1)式典（令和3年10月16日） →形態を変更して実施

ア 形態を変更して、何としても実施

90周年記念式典を実施しておらず、80周年以降の20年間分の表彰対象者がいる状態にある。感謝状贈呈者で高齢になっている方々も多い。今回式典をさらに中止するということになれば、感謝状贈呈が行えない対象者も多数出てくる可能性がある。

イ 生徒は各HR教室にてオンラインで参加

式典会場たる体育館にウェブカメラを設定し、生徒は各HR教室から式典に参加。

ウ 来賓や登壇者は体育館に直接入場し、式後はそのまま退場

ソーシャルディスタンスを確保。控室はなし、茶菓の喫食はなし。

本校の周年事業はこのことを踏まえ、とにかく実施はするが、コロナ対策として形態の変更（簡略化）をすべきである。

(2)祝賀会（令和3年10月16日） →中止

中止決定の期限は？（キャンセル料等）

ア 会食の制限に抵触

400人規模または大人数での酒類を伴う飲食は、「同居家族以外の会食は4人以下」、「2時間以上しない」というルールに抵触

イ ワクチン接種の不十分

ワクチン接種は始まったばかりであり、出席予定の様々な世代が接種を完了できるか未定

ウ 学校関係者の参加が困難

特に、学校関係者は教育現場におけるガイドラインに従い参加が困難。万が一クラスター等の感染拡大が起きた時、教員が参加していれば、推薦入試が始まる時期の学校への影響も必至であり、参加者の家庭等でもその懸念がなされる。

(3)その他 →状況を踏まえて実施する方向

ア 記念誌の発行 →実施

発行に支障なし。発行時期は、予定通り令和3年度末。

キャンセル料等に係る中止決定の期限は4/30（次頁参照）

イ 芸術鑑賞会 →要検討

着席方法（隣り合わないような席次）等を検討し、万全を期して可能であれば実施。

硬式野球部招待試合（令和3年11月） →実施

当該時期にコロナ情勢が悪化している場合は再検討すべきであるが、そうでない場合、高体連および高野連の部活動の対外試合に関する方針に基づき、前向きに検討。



名古屋フィルハーモニー交響楽団出演公演キャンセル料(率)一覽表

	キャンセル料(見積金額の%)	期限	《例1》 ※公演日が月初	《例2》 ※公演日が月半ば	《例3》 ※公演日が月末	7月21日 本巣松陽高等学校の 場合
第1段階	0%	公演日当月3ヶ月前	?月?日 ~ 8月31日	?月?日 ~ 8月31日	?月?日 ~ 8月31日	~4月30日
第2段階	10%	公演日前々月1日~末日	9月1日 ~ 9月30日	9月1日 ~ 9月30日	9月1日 ~ 9月30日	5月1日~5月31日
第3段階	20%	公演日前月~末日	10月1日 ~ 10月24日	10月1日 ~ 10月31日	10月1日 ~ 10月31日	6月1日~6月30日
第4段階	30%	公演日当月1日~公演日8日前	~	11月1日 ~ 11月7日	11月1日 ~ 11月22日	7月1日~7月13日
第5段階	50%	公演日1週間前~リハーサル開始前日	10月25日 ~ 10月30日	11月8日 ~ 11月12日	11月23日 ~ 11月28日	7月14日~7月19日
第6段階	100%	リハーサル開始日以降	10月31日 ~	11月13日 ~	11月29日	7月20日~
		リハーサル日	10月31日	11月13日 ~ 11月14日	11月29日	7月20日
		公演日	11月1日	11月15日	11月30日	7月21日

# 席次表

(敬称略)

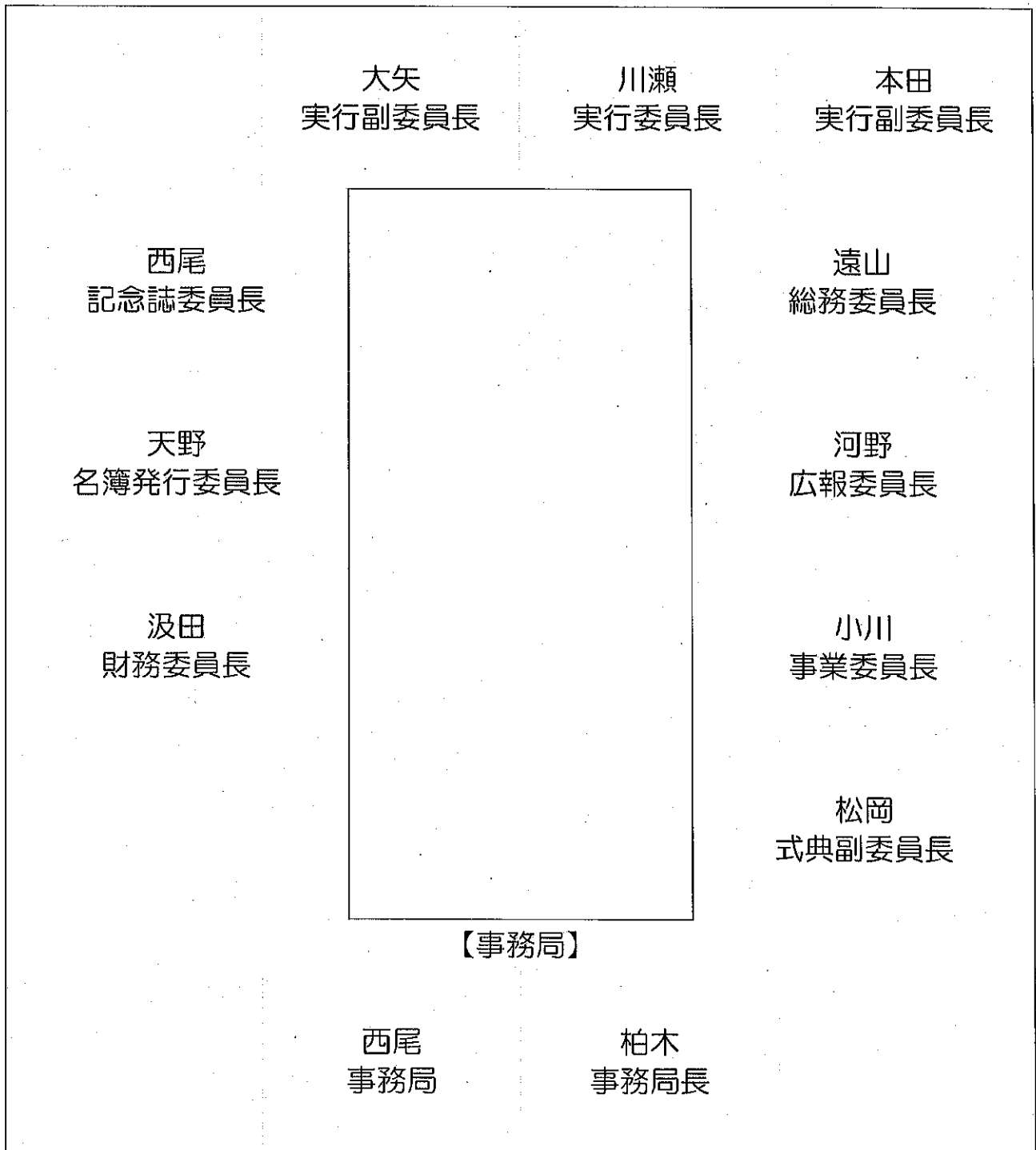

給湯室